



RAPORT

O STANIE GMINY

SADKOWICE

NA KONIEC 2018 R.

Spis treści

Wstęp	3
Charakterystyka Gminy	3
I. Informacje ogólne	3
II Władze lokalne	4
III Gminne jednostki organizacyjne.	7
1. Urząd Gminy w Sadkowicach.	7
2. Gminna Biblioteka Publiczna w Sadkowicach	7
3. Gminny Ośrodek Pomocy Społecznej.....	7
4. Szkoły.....	8
IV. Sołectwa.....	15
V. Ludność	16
VI. Podmioty gospodarcze.....	17
VII. Ochotnicze Straże Pożarne.....	18
VIII. Sytuacja Finansowa Gminy.....	18
IX. Zrealizowane Inwestycje w 2018 r.	20
X. Realizacja polityk, programów, strategii.	21
1. Strategia Rozwoju Gminy	21
2. Program współpracy z organizacjami pozarządowymi	22
3. Polityka zagospodarowania przestrzennego.....	23
4. Wieloletni Program Gospodarowania Mieszkaniowym Zasobem Gminy.....	26
5. Plan Wykorzystania Zasobu Nieruchomości Gminy	28
6. Program opieki nad zabytkami dla Gminy.....	29
7. Środowisko	30
8. Ochrona zwierząt	31
9. Program Profilaktyki i Rozwiązywania Problemów Alkoholowych , Program Przeciwdziałania Narkomanii.....	31
XI. Spółka Wodna	33
XII. Członkostwo gminy	33
XIII. Inne działania.	34

Wstęp

Raport o stanie gminy Sadkowice opracowano w związku z wejściem w życie art. 28 aa. ust.1. ustawy o samorządzie gminnym (t.j. Dz. U. z 2018 r. poz. 994, 1000, 1349, 1432, 2500).

Celem przygotowania raportu było uzyskanie dokładnego wglądu w sytuację gospodarczą i społeczną gminy Sadkowice. Zgromadzone zostały szczegółowe dane o aspektach funkcjonowania gminy według stanu na dzień 31 grudnia 2018 r..

Raport ukazuje również trendy rozwojowe i jest podstawą do obiektywnej, opartej na faktach, oceny możliwości dalszego rozwoju gminy.

Raport zawiera analizę obszarów działalności gminy.

Charakterystyka Gminy

I. Informacje ogólne

Uchwałą nr XIX/100/72 Wojewódzkiej Rady Narodowej w Łodzi z dnia 9 grudnia 1972 roku w sprawie utworzenia gmin w województwie łódzkim została utworzona gmina Sadkowice.

Gmina Sadkowice leży w południowo-wschodniej części powiatu rawskiego. Zajmuje powierzchnię 121,1 km², graniczy z gminami Biała Rawska, Cielądz i Regnów w powiecie rawskim oraz Błędów, Mogielnica i Nowe Miasto nad Pilicą w powiecie grójeckim i liczy 5573 mieszkańców.

Obszar leży w południowej części Wysoczyzny Rawskiej, której krajobraz tworzą faliste wysoczyzny morenowe z licznymi wapienieniami ozów, moren, kemów. Najwyższe wzniesienie sięga 196,9 m n.p.m. i leży na terenie kompleksu leśnego w Trębaczewie.

Gmina Sadkowice ma charakter rolniczy. Lasów jest tu niewiele (6% powierzchni), dominują użytki rolne, a wśród nich sady, plantacje krzewów borówki i warzyw.

Siedzibą gminy jest miejscowość Sadkowice.



Mapa Polski



Mapa województwa łódzkiego.



Mapa powiatu rawskiego

II. Władze lokalne

Organem wykonawczym jest Wójt Gminy Sadkowice. Od 2014 roku tę funkcję sprawuje pani Karolina Kowalska.

W 2018 roku Wójt Gminy podjęła 92 Zarządzenia, są one opublikowane na stronie BIP. Wszystkie zostały zrealizowane.

Organem uchwałodawczym Gminy jest Rada Gminy Sadkowice, która liczy 15 radnych.

Do 16 listopada 2018 r. skład Rady przedstawiał się następująco:

1. Tadeusz Pietrzak – Przewodniczący
2. Piotr Chylak – Wiceprzewodniczący
3. Szymon Ziarkowski - Wiceprzewodniczący

4. Joanna Nowocin
5. Michał Pruszczyk
6. Bożena Grochal
7. Waldemar Olborski
8. Stanisław Pietrzak
9. Mariusz Górski
10. Marcin Szczałbach
11. Urszula Kamińska
12. Jarosław Tkaczyk
13. Grzegorz Milczarek
14. Karolina Kazała
15. Krzysztof Stańczak

Przy radzie działały komisje:

Komisja Rewizyjna

Mariusz Górski - Przewodniczący
Michał Pruszczyk
Marcin Szczałbach

Komisja Infrastruktury

Stanisław Pietrzak - Przewodniczący
Szymon Ziarkowski
Grzegorz Milczarek
Jarosław Tkaczyk
Krzysztof Stańczak
Waldemar Olborski

Komisja Oświaty, Kultury i Sportu

Joanna Nowocin - Przewodnicząca
Karolina Kazała
Urszula Kamińska
Piotr Chylak
Krzysztof Stańczak

Komisja Budżetu

Grzegorz Milczarek - Przewodniczący
Bożena Grochal
Piotr Chylak
Jarosław Tkaczyk
Szymon Ziarkowski.

W 2018 r. Radni VII kadencji podjęli 50 uchwał. Uchwały zostały opublikowane na stronie BIP.

Nadzór Prawny Wojewody stwierdził nieważność kilku punktów w Uchwale Nr XLII/265/2018.

Po wyborach samorządowych w 2018 r. w skład Rady Gminy weszli następujący radni:

1. Idzikowski Jan - Przewodniczący Rady Gminy
2. Chylak Piotr - Wiceprzewodniczący Rady Gminy
3. Olborski Waldemar - Wiceprzewodniczący Rady Gminy
4. Bednarek Mariusz
5. Buchal Iwona
6. Górski Mariusz
7. Grochal Bożena
8. Kozieł Katarzyna
9. Marczak Iwona
10. Olszewski Tomasz
11. Stańczak Krzysztof
12. Szcześniak Monika
13. Szymańska Edyta
14. Szymański Jan
15. Ziarkowski Szymon

Przy Radzie działają następujące stałe komisje:

Komisja Rewizyjna

Mariusz Górski - Przewodniczący
Szymon Ziarkowski - Zastępca Przewodniczącego
Edyta Szymańska – Członek.

Komisja Skarg, Wniosków i Petycji

Jan Szymański - Przewodniczący
Iwona Marczak - Zastępca Przewodniczącego
Tomasz Olszewski – Członek.

Komisja Budżetu, Infrastruktury, Rolnictwa i Edukacji

Krzysztof Stańczak - Przewodniczący
Iwona Buchal - Zastępca Przewodniczącego
Piotr Chylak - Członek
Waldemar Olborski - Członek
Mariusz Bednarek - Członek
Mariusz Górski - Członek
Bożena Grochal - Członek
Katarzyna Kozieł - Członek
Iwona Marczak - Członek
Tomasz Olszewski - Członek
Monika Szcześniak - Członek
Edyta Szymańska - Członek
Jan Szymański - Członek
Szymon Ziarkowski – Członek.

W 2018 r. Radni VIII kadencji podjęli 22 uchwały. Uchwały zostały opublikowane na stronie BIP.

III. Gminne jednostki organizacyjne.

1. Urząd Gminy w Sadkowicach

Kierownikiem Urzędu jest Wójt Gminy. Na dzień 31.12.2018 r. w Urzędzie Gminy zatrudnionych było 25 urzędników oraz 5 osób na pełny etat i 3 osoby na ½ etatu jako pracownicy pomocniczy i obsługi.

2. Gminna Biblioteka Publiczna w Sadkowicach

W Publicznej Bibliotece na dzień 31.12.2018 r. były zatrudnione 2 osoby: Kierownik- ½ etatu, księgowa- ¼ etatu.

Biblioteka posiadała 15 509 woluminów. Prenumeruje i udostępnia czasopisma: „Viktor”, „Junior”, „Dziennik Łódzki” i „Głos Rawy” oraz numery archiwalne czasopisma Cogito. Jest w trakcie komputeryzacji zbiorów i przygotowuje się do wprowadzenia elektronicznego wypożyczania książek. W elektronicznym katalogu Biblioteki znajduje 5 211 książek.

3. Gminny Ośrodek Pomocy Społecznej

Ośrodek Pomocy w Sadkowicach wykonuje zadania Gminy oraz zadania zlecone przez administrację rządową.

Według stanu na dzień 31 grudnia 2018 r. w Gminnym Ośrodku Pomocy Społecznej w Sadkowicach zatrudnionych było ogółem 8 osób, w tym 4 pracowników socjalnych wykonujących zadania z zakresu pomocy społecznej. Zgodnie z ustawą o pomocy społecznej na 2000 mieszkańców powinien być zatrudniony 1 pracownik socjalny. W naszej gminie spełniamy ten warunek. Wszyscy pracownicy posiadają odpowiednie kwalifikacje zawodowe i wykształcenie kierunkowe.

W ramach pomocy społecznej pomocą zostało objętych 180 osób w 92 rodzinach, natomiast pracę socjalną wykonano w 34 rodzinach.

Wyplacono 22 zasiłki stałe, 14 zasiłków okresowych, 42 zasiłki celowe i specjalne celowe, dożywianiem objęto 136 osoby. Z naszej gminy 15 mieszkańców jest skierowanych przez Gminę do DPS co generuje koszty w kwocie 319 633,31 zł rocznie.

W ramach świadczeń rodzinnych wypłacono 1 3421 zasiłków rodzinnych, 1236 zasiłków pielęgnacyjnych, 114 specjalnych zasiłków opiekuńczych, 9 zasiłków dla opiekuna, 55 zapomóg z tytułu urodzenia dziecka. 121 osób objęto składkami na ubezpieczenie emerytalne i rentowe.

Do Banku Żywności zgłoszono 65 rodzin, w których jest 257 osób, w celu otrzymania paczki żywnościowej. Na 1 osobę przypadła paczka 7,50kg, w której był: makaron, kasza gryczana, cukier, olej rzepakowy, konserwy mięsne, ser, mleko.

W lipcu do sierpnia został nawiązany kontakt ze Stowarzyszeniem „Wiosna”, w celu objęcia najbardziej potrzebujących rodzin wielodzietnych oraz osób samotnych w akcji „Szlachetna

Paczka”. Pracownicy Ośrodka Pomocy zgłosili 10 rodzin, z których 7 zostało zakwalifikowanych do tej akcji i objętych pomocą.

4. Szkoły

Gmina Sadkowice jest organem prowadzącym 4 szkół:

1. Zespół Szkół w Sadkowicach ,
2. Szkoła Podstawowa im Marszałka Józefa Piłsudskiego w Lubani,
3. Zespół Szkolno-Przedszkolny w Trębaczewie,
4. Szkoła Podstawowa w Kłopoczynie.

W szkołach na dzień 31 grudnia 2018 r. uczęszczało uczniów kl. I-VIII oraz klasy gimnazjum:

5. Zespół Szkół w Sadkowicach - 251 ,
6. Szkoła Podstawowa im Marszałka Józefa Piłsudskiego w Lubani - 168,
7. Zespół Szkolno-Przedszkolny w Trębaczewie - 54,
8. Szkoła Podstawowa w Kłopoczynie - 55.

Liczba uczniów w poszczególnych oddziałach/klasach

Nazwa placówki oświatowej	Przedszkola				Szkoła								Razem				Liczba uczniów w gimnazjum ostatnia klasa
	Poniżej „O”		„O”		Kl. I	Kl. II	Kl. III	KL. IV	Kl. V	Kl. VI	KL. VII	Kl. VIII	Liczba uczniów		Liczba oddziałów		
	Liczba wychowanków	Liczba oddziałów	Liczba uczniów	Liczba oddziałów									Przedszkole	szkoła	Przed szkole	szkoła	
Zespół Szkół w Sadkowicach	71	3	49	2	27	26	19	33	39	31	18	31	120	224	5	14	27/1oddz.
Szkoła Podstawowa im Marszałka Józefa Piłsudskiego w Lubani	24	1	21	2	23	6	13	18	32	16	12	16	45	136	3	9	32/2oddz.
Zespół Szkolno-Przedszkolny w Trębaczewie	10	1	4	1	8	7	10	0	6	8	6	9	14	54	2	7	
Szkoła Podstawowa w Kłopotczynie	12	1	12	1	10	7	0	13	9	4	5	7	24	55	2	7	
RAZEM	117	6	86	6	68	46	42	64	86	59	41	63	203	469	12	37	59/3 oddz.

Liczba nauczycieli i etatów

Nazwa placówki oświatowej	Zatrudnienie w pełnym wymiarze etatu	Zatrudnienie w niepełnym wymiarze etatu	Łączny wymiar etatów w danej szkole	Podział etatów ze względu na stopień awansu zawodowego				
				Bez stopnia awansu zawodowego	Stażyści	Kontraktowi	Mianowani	Dyplomowani
Zespół Szkół w Sadkowicach	32	5	34,61	0	2	5	8,33	19,28
Szkoła Podstawowa im Marszałka Józefa Piłsudskiego w Lubani	24	7	27,40	0	0	2,73	12,50	12,17
Zespół Szkolno-Przedszkolny w Trębaczewie	9	15	14,44	0	0	4,61	2,27	7,56
Szkoła Podstawowa w Kłopoczynie	8	11	12,50	0	0,22	1,28	3,56	7,44
RAZEM	73	38	88,95	0	2,22	13,62	26,66	46,45

WYDATKI NA OŚWIATĘ
Szkoły podstawowe

Nazwa placówki oświatowej	Plan	Wykonanie	Wydatki poniesione na 1 ucznia	Wydatki osobowe i ZUS	Inne wydatki
Zespół Szkół w Sadkowicach	1 746 480	1 744 654	7 789	1 595 422	149 232
Szkoła Podstawowa w Lubani	1 495 340	1 492 394	10 974	1 361 449	130 945
Szkoła Podstawowa w Kłopotczynie	716 539	715 060	13 001	635 993	79 067
Zespół Szkolno-Przedszkolny w Trębaczewie	718 420	711 935	13 184	643 829	68 106
RAZEM	4 676 779	4 664 043	X	4 236 693	427 350

Przedszkola i oddziały przedszkolne

Nazwa placówki oświatowej	Plan	Wykonanie	Wydatki poniesione na 1 ucznia	Wydatki osobowe i ZUS	Inne wydatki
Zespół Szkół w Sadkowicach	465 927	457 827	3815	435 903	21 924
Szkoła Podstawowa w Lubani	167 010	166 180	3 693	165 619	561
Szkoła Podstawowa w Kłopotczynie	159 190	157 820	6 576	156 176	1 644
Zespół Szkolno-Przedszkolny w Trębaczewie	145 180	140 444	10 032	136 518	3 926
RAZEM	937 307	922 271	x	894 216	28 055

GIMNAZJA

Nazwa placówki oświatowej	Plan	Wykonanie	Wydatki poniesione na 1 ucznia	Wydatki osobowe i ZUS	Inne wydatki
Zespół Szkół w Sadkowicach	673 802	672 024	24 890	622 162	49 862
Szkoła Podstawowa w Lubani	679 093	677 387	21 168	630 542	46 845
RAZEM:	1 352 895	1 349 411	x	1 252 704	96 707

DOKSZTAŁCANIE NAUCZYCIELI

Nazwa placówki oświatowej	Plan	Wykonanie	% wykonania
Zespół Szkół w Sadkowicach	7 000	6 699	95,7
Szkoła Podstawowa w Lubani	6 300	6 052	96,07
Szkoła Podstawowa w Kłopotczynie	2 000	1 989	99,46
Zespół Szkolno-Przedszkolny w Trębaczewie	2 500	2 095	83,81
RAZEM :	17 800	16 835	94,58

OPIEKA NAD UCZNIAMI NIEPEŁNOSPRAWNYMI W PRZEDSZKOLACH I ODDZIAŁACH PRZEDSZKOLNYCH

Nazwa placówki oświatowej	Plan	Wykonanie	Wydatki osobowe i ZUS	Inne wydatki
Zespół Szkół w Sadkowicach	101 777	98 502	98 502	x
Szkoła Podstawowa w Lubani	41 950	38 849	38 849	x
RAZEM	143 727	137 351	137 351	x

OPIEKA NAD UCZNIAMI NIEPEŁNOSPRAWNYMI W SZKOŁACH PODSTAWOWYCH

Nazwa placówki oświatowej	Plan	Wykonanie	Wydatki osobowe i ZUS	Inne wydatki
Zespół Szkół w Sadkowicach	195 740	194 453	191 994	2 459
Szkoła Podstawowa w Lubani	32 590	30 516	29 611	905
Szkoła Podstawowa w Kłopotczynie	80 580	76 127	75 135	992
Zespół Szkolno-Przedszkolny w Trębaczewie	121 990	119 518	119 518	x
RAZEM:	430 900	420 614	416 258	4 356

OPIEKA NAD UCZNIAMI NIEPEŁNOSPRAWNYMI W GIMNAZJUM

Nazwa placówki oświatowej	Plan	Wykonanie	Wydatki osobowe i ZUS	Inne wydatki
Zespół Szkół w Sadkowicach	44 570	40 853	40 853	x
Szkoła Podstawowa w Lubani	3 665	3 640	3 640	x
RAZEM:	48 235	44 493	44 493	x

ŚWIETLICE SZKOLNE

Nazwa placówki oświatowej	Plan	Wykonanie	Wydatki osobowe i ZUS	Inne wydatki
Zespół Szkół w Sadkowicach	36 230	33 992	33 790	202
Szkoła Podstawowa w Lubani	28 630	24 048	23 996	52
RAZEM:	64 860	58 040	57 786	254

POZOSTAŁA DZIAŁALNOŚĆ EMERYCY – świadczenia emerytalne dla emerytów

Nazwa placówki oświatowej	Plan	Wykonanie	% wykonania
Zespół Szkół w Sadkowicach	22 000	22 000	100
Szkoła Podstawowa w Lubani	16 000	16 000	100
Szkoła Podstawowa w Kłopotczynie	8 000	8 000	100
Zespół Szkolno-Przedszkolny w Trębaczewie	3 500	3 500	100
RAZEM:	49 500	49 500	100

ROZLICZENIE SUBWENCJI OGÓŁEM

Nazwa placówki oświatowej	Kwota subwencji dla szkoły wraz z dotacją przedszkolną	Kwota subwencji na 1 ucznia- wg naszych obliczeń - kwota subwencji + dotacja przedszkolna podzielone przez liczbę uczniów i wychowanków	Wydatki szkoły	Wydatki na 1 ucznia	Różnica jaką Gmina dokłada do szkoły
Zespół Szkół w Sadkowicach	2 739 835	7 385	3 271 004	8 817	531 169
Szkoła Podstawowa w Lubani	1 573 005	7 385	2 455 066	11 526	882 061
Szkoła Podstawowa w Kłopotczynie	583 415	7 385	958 996	12 139	375 581
Zespół Szkolno-Przedszkolny w Trębaczewie	502 180	7 385	977 492	14 375	475 312
RAZEM:	5 398 435	x	7 662 558	x	2 264 123

Koszty dowozu:

- dzieci niepełnosprawne	84 758
- pozostałe dzieci	337 480
- opieka podczas dowozu	70 560

IV. Sołectwa.

Administracyjnie Gmina Sadkowice składa się z 34 wsi, które tworzą 30 sołectw.

Wykaz Sołtysów Gminy Sadkowice 2015-2019

Imię i nazwisko	Sołectwo	Kod pocztowy
Sławomir Sijka	Broniew	96-208 Lubania
Dariusz Wiśniewski	Bujały	96-206 Sadkowice
Włodzimierz Staszewski	Celinów	96-206 Sadkowice
Magdalena Rupiewicz	Gacpary	96-206 Sadkowice
Sławomir Zieja	Gogolin	96-206 Sadkowice
Witold Cichocki	Jajkowice	96-208 Lubania
Tomasz Olszewski	Kaleń	96-206 Sadkowice
Kamila Sikora	Kłopoczyn	96-208 Lubania
Mirosław Stępnia	Lewin	96-206 Sadkowice
Grzegorz Pastuszka	Lipna	96-208 Lubania
Tomasz Nowakowski	Lubania	96-208 Lubania
Honorata Kotynia	Lutobory	96-206 Sadkowice
Rafał Kądziała	Nowe Sadkowice	96-206 Sadkowice
Grzegorz Pietrzak	Nowe Szwejki	96-206 Sadkowice
Ewa Tomczyk	Nowy Kaleń	96-206 Sadkowice
Teresa Kajtaniak	Nowy Kłopoczyn	96-208 Lubania
Andrzej Franaszek	Olszowa Wola	96-208 Lubania
Magdalena Kajtaniak	Paprotnia	96-206 Sadkowice
Edyta Szymańska	Pilawy	96-206 Sadkowice
Bożena Grochal	Przyłuski	96-206 Sadkowice
Franciszka Sobocińska	Rokitnica-Kąty	96-206 Sadkowice
Dorota Malinowska	Rzymiec	96-206 Sadkowice
Regina Redlisiak	Sadkowice	96-206 Sadkowice
Iwona Siarkowska	Skarbkowa	96-208 Lubania
Wiesława Jarmundowicz	Studzianki	96-206 Sadkowice
Lidia Włodarczyk	Trębaczew	96-208 Lubania
Stanisław Żaczekiewicz	Turobowice	96-206 Sadkowice
Barbara Wachowicz	Zabłocie	96-206 Sadkowice
Piotr Bednarek	Zaborze	96-208 Lubania
Leszek Cuprijak	Żelazna	96-208 Lubania

V. Ludność

Gminę Sadkowice na 31 grudnia 2018 roku zamieszkało 5573 osób.

Sołectwo	Ilość osób
Broniew	60
Bujały	210
Celinów	90
Gacpary	68
Gogolin	66
Jajkowice	244
Kaleń	405
Kłopoczyn	259
Lewin	148
Lipna	100
Lubania	291
Lutobory	171
Nowe Sadkowice	125
Nowe Szwejki	209
Nowy Kaleń	68
Nowy Kłopoczyn	266
Olszowa Wola	236
Paprotnia	299
Pilawy	74
Przyłuski	103
Rokitnica-Kąty	38
Rzymiec	78
Sadkowice	544
Skarbkowa	190
Studzianki	86
Trębaczew	502
Turobowice	124
Zabłocie	113
Zaborze	114
Żelazna	292

W naszej gminie liczba urodzonych dzieci utrzymuje się na tym samym poziomie od lat.

lata	Ilość urodzonych dzieci -ogółem	W tym: dziewczynki	W tym: chłopcy
2015	55	25	30
2016	67	26	41
2017	55	32	23
2018	53	31	22

W naszej gminie liczba zmarłych osób kształtuje się na tym samym poziomie od lat.

lata	Zmarłych osób	W tym: kobiety	W tym: mężczyźni
2015	78	38	40
2016	66	29	37
2017	73	34	39
2018	78	30	48

VI. Podmioty gospodarcze

Zgodnie z Centralną Ewidencją i Informacją o Działalności Gospodarczej (CEIDG), według stanu na dzień 31 grudnia 2018 r. ilość zarejestrowanych podmiotów gospodarczych, które mają główne miejsce prowadzenia działalności w gminie Sadkowice obejmowała 198 pozycji, z czego status „aktywny” posiadało 97 podmiotów, status „wykreślony” posiadało 79 podmiotów, status „zawieszony” posiadało 12 podmiotów, a liczba podmiotów do prowadzenia działalności wyłącznie w formie spółki cywilnej obejmowała 10 pozycji.

Podmioty gospodarcze funkcjonujące na terenie gminy to przede wszystkim małe i średnie zakłady rodzinne.

Do wiodących branż w gminie zaliczyć należy: sprzedaż hurtową owoców i warzyw, usługi ogólnobudowlane, handel i naprawy pojazdów samochodowych, przetwórstwo owoców i warzyw.

CEIDG - ILOŚĆ PRZEDSIĘBIORCÓW WEDŁUG RODZAJU WYKONYWANEJ DZIAŁALNOŚCI GOSPODARCZEJ W 2018 r.

sprzedaż hurtowa owoców i warzyw	sklepy	pozostała sprzedaż	gastro nomia	konserwacja i naprawa pojazdów	transport	działalność weterynaryjna	produ kcja	działa lność usługowa
21	15	14	4	8	8	2	3	44

VII. Ochotnicze Straże Pożarne

Na terenie Gminy Sadkowice zarejestrowanych jest 8 jednostek OSP, przy czym tylko OSP Sadkowice działa w KSRG.

1. OSP Kaleń
2. OSP Kłopotczyn
3. OSP Lubania
4. OSP Lutobory
5. OSP Olszowa Wola
6. OSP Sadkowice
7. OSP Trębaczew
8. OSP Żelazna

We wszystkich jednostkach działa społecznie 267 druhow.

Na stanie straży są: 2 średnie samochody, w tym jeden nowy marki VOLVO zakupiony w 2017 roku dla OSP Sadkowice, oraz 6 lekkich samochodów marki Ford, Lublin i Żuk. Każda jednostka posiada własną remizę strażacką wraz z garażem wyposażonym w sprzęt ratowniczy.

Przy OSP Lubania działa orkiestra składająca się z 17 członków.

VIII. Sytuacja Finansowa Gminy

Budżet Gminy Sadkowice na rok 2018 uchwalony został w dniu 28 grudnia 2017 roku uchwałą Rady Gminy Sadkowice Nr XXXIII/220/2017.

Uchwała zawiera między innymi: plan dochodów i wydatków Gminy, plan dochodów i wydatków związanych z realizacją zadań z zakresu administracji rządowej, plan przychodów i rozchodów, plan dotacji dla innych jednostek samorządu terytorialnego, wykaz zadań inwestycyjnych na 2018 rok. W dniu 28 grudnia uchwałą Nr XXXIII/221/2017 określona została również Wieloletnia Prognoza Finansowa Gminy Sadkowice na lata 2018-2031 zawierająca prognozę długu Gminy na 2018 rok i lata następne oraz wykaz przedsięwzięć zaplanowanych do realizacji w latach 2018-2021.

Plan dochodów określony został na kwotę **22 708 857,00 zł**, a **plan wydatków** określono na kwotę **23 399 060,00 zł**.

W trakcie realizacji budżetu **plan dochodów** został zwiększony o kwotę **1 873 175,45 zł**, wobec planu pierwotnego i na dzień 31.12.2018 r. wynosił **24 582 032,45 zł**.

Wykonanie dochodów stanowi kwotę **24 452 906,58 zł**, czyli 99,47 % planu.

Na powyższą kwotę dochodów składają się:

- subwencje ogólne z budżetu państwa – 8 950 598,00 zł, tj. 36,60 % ogółu wykonanych

dochodów,

- dotacje celowe z budżetu państwa, na zadania bieżące, za wydatki majątkowe – 9 711 082,17 zł, tj. 39,71 % ogółu wykonanych dochodów,
- dochody własne, w tym sprzedaż majątku gminy – 5 791 226,41 zł, tj. 23,68 % ogółu wykonanych dochodów.

Plan wydatków został zwiększony w analizowanym okresie o kwotę **2 337 403,85 zł** wobec planu pierwotnego i na dzień 31.12.2018 r. wyniósł **25 736 463,85 zł**. Wykonanie stanowi kwotę **24 811 070,92 zł** tj. 96,40 % planu.

Są to wydatki poniesione głównie na:

- oświatę i wychowanie oraz edukację i opiekę wychowawczą – 8 326 506,06 zł, tj. 33,56 % ogółu wykonanych wydatków,
- pomoc społeczna i rodzina - 8 907 213,72 zł, tj. 35,90 % ogółu wykonanych wydatków,
- administracje publiczną – 2 330 090,79 zł, tj. 9,39 % ogółu wykonanych wydatków,
- transport i łączność – 2 094 784,65 zł, tj. 8,44 % ogółu wykonanych wydatków,
- rolnictwo i łowiectwo – 715 682,82 zł, tj. 2,88 % ogółu wykonanych wydatków,
- gospodarkę mieszkaniową – 219 689,19 zł, tj. 0,89 % ogółu wykonanych i działalność usługową wydatków,
- Informatyka – 171 749,64 zł., tj. 0,69 % ogółu wykonanych dochodów,
- bezpieczeństwo publiczne i ochrona przeciw pożarowa – 115 335,01 zł, tj. 0,46 % ogółu wykonanych wydatków,
- obsługa długu publicznego – 257 567,35 zł, tj. 1,04 % ogółu wykonanych wydatków,
- wytwarzanie i zaopatrywanie w energię elektryczną, gaz i wodę – 255 459,29 zł, tj. 1,04 % ogółu wykonanych wydatków,
- gospodarka komunalna i ochrona środowiska – 844 857,38 zł, tj. 3,40 % ogółu wykonanych wydatków,
- kultura i ochrona dziedzictwa narodowego – 330 278,44 zł, tj. 1,33 % ogółu wykonanych wydatków,
- ochrona zdrowia – 62 258,99 zł., tj. 0,26 % ogółu wykonanych wydatków,
- kultura fizyczna i sport - 102 604,13 zł, tj. 0,41 % ogółu wykonanych wydatków,
- pozostałe działy – 76 993,46 zł tj. 0,31 % ogółu wykonanych wydatków.

Różnica między dochodami a wydatkami stanowi na dzień 31.12.2018 r. deficyt budżetu w wysokości **358 164,34 zł** i stanowi 0,98 % wykonanych dochodów.

Zadłużenie Gminy na 31.12.2018 roku wyniosło **9 560 029,14 zł** i stanowi 38,89 % planowanych dochodów i kształtuje się na poziomie przyjętego stanu finansowego Gminy Sadkowice w 2014 roku.

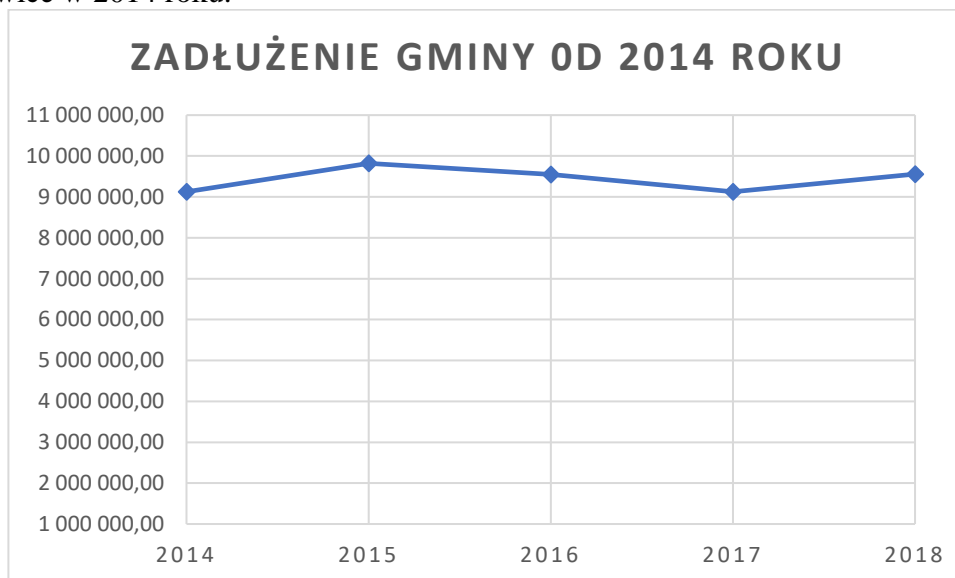

Na dzień 31.12.2018 roku Gmina Sadkowice nie posiada zobowiązań wymagalnych.

Wskaźnik spłaty kredytów i pożyczek na dzień 31.12.2018 r. wynosi:

spłata rat kredytów i pożyczek - **514 975,20 zł**

plus spłata odsetek od kredytów i pożyczek – **257 567,35 zł,**

razem spłacono w 2018 roku kwotę **772 542,55 zł.** tj. 3,14 % planowanych dochodów.

Zaległości podatkowe:

- Osoby fizyczne: kwota 205 194,49 zł w tym zaległości zabezpieczone hipoteką- 123 608,97 zł,
- Osoby prawne: kwota 43 782,70 zł.

IX. Zrealizowane Inwestycje w 2018 r.

1. Przebudowa drogi Nowe Szwejki - Rzymiec – 314 522,44 zł,
2. Przebudowa drogi Sadkowice – Gogolin – 36 466,82 zł,
3. Przebudowa drogi w miejscowości Zabłocie – 79 999,20 zł,
4. Przebudowa drogi Paprotnia – Celinów – 393 984,22 zł,
5. Przebudowa dróg w miejscowościach na terenie gminy – 157 767,08 zł,
6. Przebudowa drogi w miejscowości Jajkowice – 533 397,51 zł,
7. Przebudowa drogi w miejscowości Trębaczew -197 969,56 zł,
8. Remont drogi w miejscowości Turobowice – 120 601,50 zł,
9. Przebudowa drogi w miejscowości Gacpary – 16 605,00 zł,
10. Projekt przebudowy drogi w miejscowości Paprotnia – 1 500,00 zł,
11. Zakup ciągnika z wyposażeniem – 91 500,00 zł,
12. Termomodernizacja Gminnego Punktu Profilaktycznego w Sadkowicach 22 000,00 zł,

13. Prace związane z przebudową i rozbudową świetlicy w Olszowej Woli – 158 670,00zł,
14. Zakup urządzeń do przeprowadzania głosowań przez Radę Gminy Sadkowice - 27 500,00 zł,
15. Dofinansowanie do zakupu radiowożu w ramach akcji „Sponsoring 2019”- 5 000,00 zł,
16. Realizacja projektu pn. „Wdrożenie zintegrowanych technologii informacyjno-komunikacyjnych w gminach powiatu rawskiego” współfinansowanego z Regionalnego Programu Operacyjnego Województwa Łódzkiego na lata 2014-2020– zakup platformy danych przestrzennych oraz 9 szt. komputerów i kserokopiarki – 171 749,64 zł,
17. Remont świetlic w miejscowościach Lubania i Rzymcu w kwocie 21 054,77 zł,
18. Przebudowa dróg wewnętrznych w miejscowościach na terenie gminy – 292 973,58 zł
19. Zimowe utrzymanie i profilowanie dróg - 40 597,00 zł,

Gmina Sadkowice, wraz z ośmioma innymi gminami, jest członkiem Stowarzyszenia Lokalna Grupa Działania „Kraina Rawki”, co m.in. umożliwia realizację projektów przez lokalne organizacje pozarządowe w ramach działania „LEADER” objętego Programem Rozwoju Obszarów Wiejskich na lata 2014-2020.

W 2018 r. na podstawie umów zawartych przez lokalne stowarzyszenia z LGD „Kraina Rawki” na terenie gminy Sadkowice zostały zrealizowane dwa granty związane z budową ogólnodostępnych miejsc rekreacji:

- 1) Stowarzyszenie Rozwoju Wsi Trębaczew zrealizowało grant pn. "Zagospodarowanie terenu rekreacji w Trębaczewie". Zadanie obejmowało zakup i montaż: urządzenia do ćwiczeń, urządzenia zabawowego dla dzieci, grilla i altany rekreacyjnej z ławkami i stołem. Wartość otrzymanego grantu 49.883,00 zł. Dofinansowanie 100%.
- 2) Ochotnicza Straż Pożarna w Lubani zrealizowała grant pn. "Zagospodarowanie terenu rekreacji w Lubani". Zadanie obejmowało wykonanie terenów zielonych i chodników oraz wyposażenie terenu w elementy małej architektury, w tym m.in.: altanę dużą, altanę małą, plac do grillowania, ławki i stojak na rowery. Wartość otrzymanego grantu 49.830,00 zł. Dofinansowanie 100%.

Dodatkowo lokalne stowarzyszenia, fundacje, zespoły ludowe, koła gospodyń wiejskich, ochotnicze straże pożarne, zespoły sportowe oraz grupy nieformalne posiadają możliwość pozyskiwania środków z budżetu LGD „Kraina Rawki w ramach „Grantów Krainy Rawki”.

W 2018 r. organizacje z terenu gminy Sadkowice w ramach „Grantów Krainy Rawki” uzyskały środki w łącznej kwocie 20000 zł, w tym:

- 1) Sołectwo Broniew na zakup materiałów i usług niezbędnych do budowy kapliczki w miejscowości Broniew w kwocie 5000 zł,
- 2) Ochotnicza Straż Pożarna w Kłopotczynie na organizację „Dnia Strażaka” w kwocie 5000 zł,
- 3) Sołectwo Pilawy na zakup wyposażenia do świetlicy wiejskiej w kwocie 5000 zł,
- 4) Sołectwo Nowe Szweyki na renowację kapliczki w miejscowości Nowe Szweyki w kwocie 5000 zł.

X. Realizacja polityk, programów, strategii

1. Strategia Rozwoju Gminy

Strategia Rozwoju Gminy została przyjęta Uchwałą XII/80/2015 z dnia 30 listopada 2015 roku. Cele strategiczne i operacyjne dla rozwoju Gminy Sadkowice zostały opracowane na lata 2015-

2022. Są one rytmicznie realizowane. Wśród celów strategicznych do 2018 roku było zaplanowanych:

1. Położenie nawierzchni asfaltowej na drodze (kamiennej) w Studziankach (dz. nr 23, 46, 197) – dł. ok. 1314 m – zrealizowano.
2. Położenie nawierzchni asfaltowej na drodze (kamiennej) w Paprotni (dz. nr 173) – dł. ok. 1975 m- zrealizowano.
3. Budowa drogi w Trębaczewie (od boiska w stronę lasu) dz. nr 272 – dł. ok. 1200 m- zrealizowano.
4. Budowa drogi w Jajkowicach (od PP. Ziarkowskich w stronę lasu) dz. nr 186 – dł. ok. 1400 m – zrealizowano.
5. Budowa sieci wodociągowej w Trębaczewie, Zaborzu i Nowych Sadkowicach w oparciu o SUW Kaleń- nie zrealizowano, ponieważ nie otrzymaliśmy dofinansowania do złożonego wniosku.
6. Modernizacja sieci wodociągowej azbestowej w Zaborzu, Nowym Kłopcynie i Kłopcynie- nie zrealizowano, ponieważ nie otrzymaliśmy dofinansowania do złożonego wniosku.

2. Program współpracy z organizacjami pozarządowymi

Zasady współpracy Gminy Sadkowice z organizacjami pozarządowymi i innymi podmiotami prowadzącymi działalność pożytku publicznego w 2018 roku, określone zostały w Uchwale Nr XXXI/200/2017r. Rady Gminy Sadkowice z dnia 19 października 2017 r. w sprawie programu współpracy Gminy Sadkowice z organizacjami pozarządowymi oraz podmiotami wymienionymi w art. 3 ust. 3 ustawy o działalności pożytku publicznego i o wolontariacie na rok 2018.

Program obowiązywał w okresie od 1 stycznia 2018 roku do 31 grudnia 2018 roku i na jego realizację przeznaczono kwotę **59.000,00zł**.

W 2018 roku Gmina Sadkowice udzieliła wsparcia finansowego na realizację zadań publicznych zgodnie z przepisami ustawy z dnia 24 kwietnia 2003 roku o działalności pożytku publicznego i o wolontariacie 8 organizacjom w kwocie **57 526,87 zł**.

Rozliczenie dotacji:

L p.	Nazwa organizacji pozarządowej	Zadanie publiczne wskazane w ofercie	Udzielona dotacja	Przyznana kwota dotacji	Uwagi
1.	SRiODN „Dobro Dzieci” w Rawie Maz.	Działanie na rzecz osób niepełnosprawnych	7 000,00zł	7 000,00zł	Dotacja rozliczona w całości
2.	Stowarzyszenie Rozwoju Wsi Trębaczew i okolic	Zadanie publiczne z zakresu działalności na rzecz dzieci i młodzieży, w tym	3 000,00 zł	3 000,00zł	Dotacja rozliczona w całości

		wypoczynku dzieci i młodzieży w szczególności poprzez działanie na rzecz integracji dzieci i młodzieży.			
3.	Sadkowicki Ludowy-Uczniowski Klub Sportowy „LUBANIA”	Wspieranie i upowszechnianie kultury fizycznej	15 000,00zł	14 573,96zł	Zwrot niewykorzystanej dotacji 426,04 zł.
4.	Ludowy Uczniowski Klub Sportowy „SADKOWICE”	Wspieranie i upowszechnianie kultury fizycznej	15.000,00zł	14 044,82 zł	Zwrot niewykorzystanej dotacji 955,18zł.
5.	Stowarzyszenie Przyjaciół Szkoły Podstawowej w Kłopotczynie	Organizowanie imprez dla dzieci i młodzieży	3 000,00 zł	2995,98 zł	Zwrot niewykorzystanej dotacji 4,02 zł.
6.	Ludowy Klub Sportowy „BIO-SAD SADKOWICE”	Wspieranie i upowszechnianie kultury fizycznej	16.000,00 zł	15 912,11 zł	Zwrot niewykorzystanej dotacji 87,89zł. plus 0,30 zł. ustawowe odsetki w dniu 18.02.2019r.

4. Polityka zagospodarowania przestrzennego

Studium uwarunkowań i kierunków przestrzennego zagospodarowania gminy

Studium uwarunkowań i kierunków zagospodarowania przestrzennego Gminy Sadkowice zostało uchwalone Uchwałą Nr XXXI/190/2013 Rady Gminy Sadkowice z dnia 17 grudnia 2013 r. Studium jest dokumentem planistycznym, który określa politykę zagospodarowania przestrzennego dla całego obszaru gminy, jednak nie jest aktem prawa miejscowego. Ustalenia zawarte w dokumencie są wiążące przy sporządzaniu planów miejscowych.

Poniżej przedstawiono strukturę funkcjonalno-przestrzenną – kierunki rozwoju dla Gminy Sadkowice.

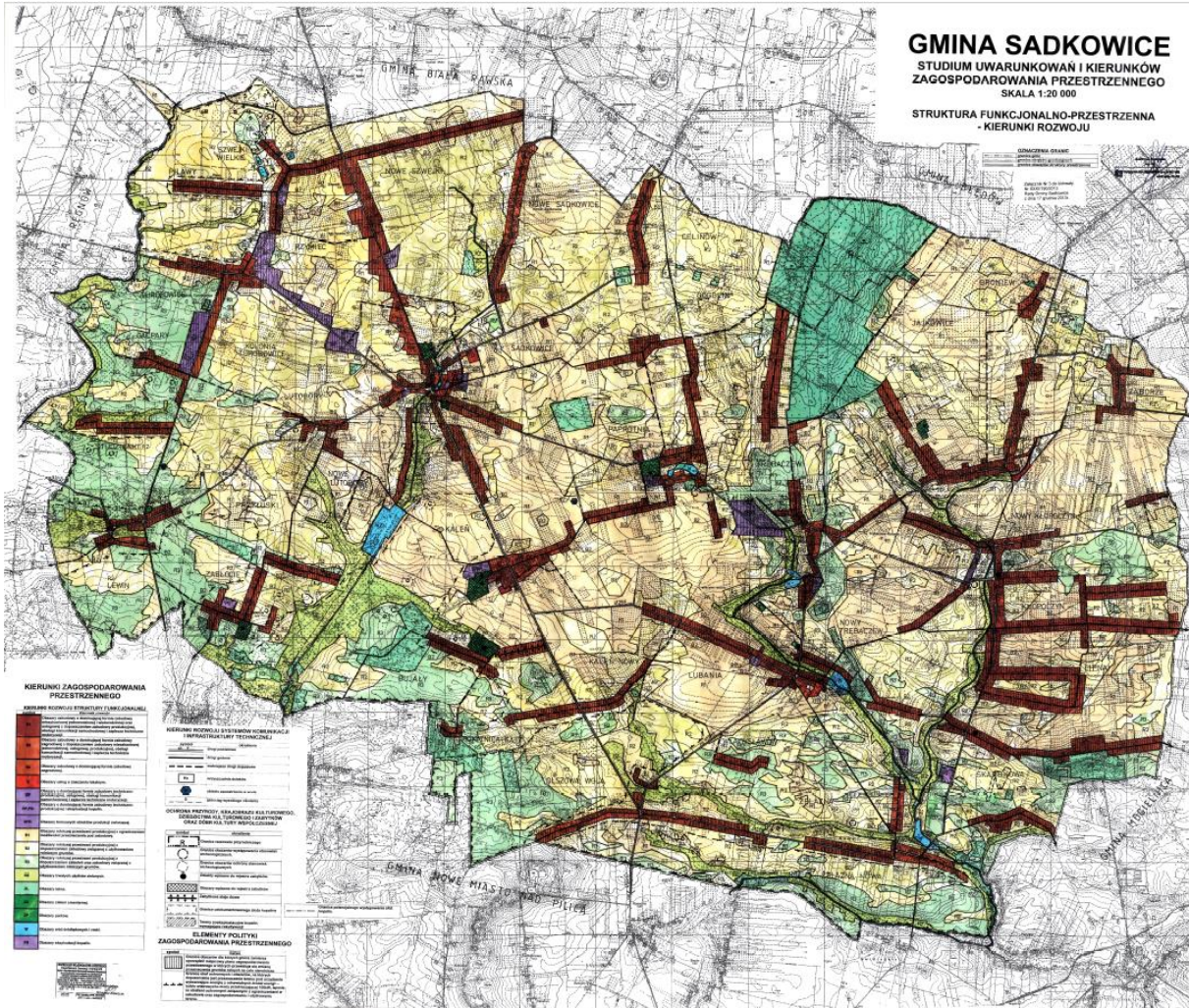

Na wykresie został zobrazowany procentowy udział poszczególnych kierunków rozwoju Gminy Sadkowie.

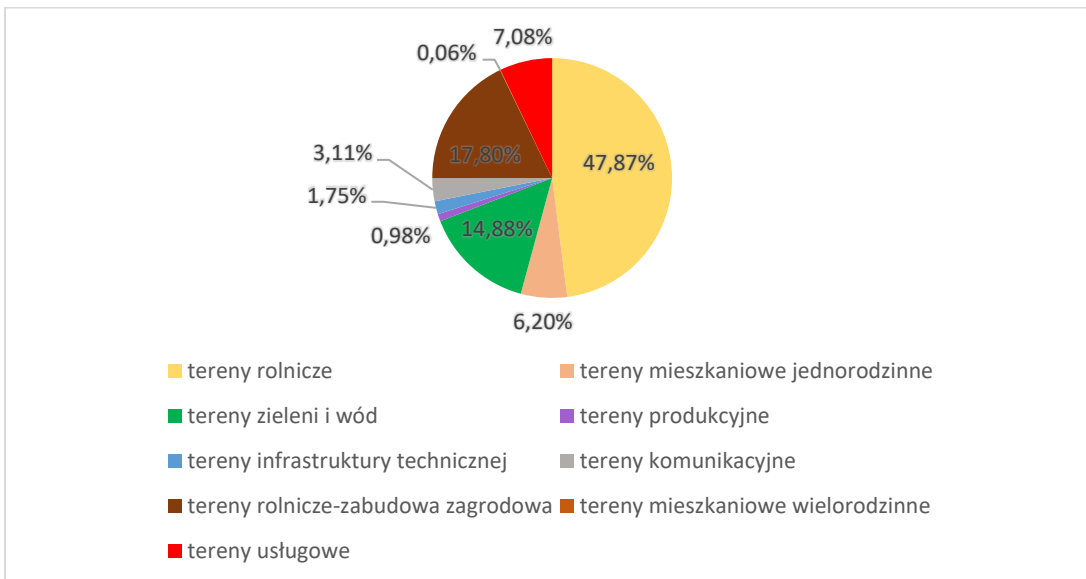

Jak widać na powyższym wykresie największą powierzchnię zajmują tereny rolnicze oraz tereny zieleni i wód. Z terenów zabudowy najwięcej powierzchni jest przeznaczonych pod zabudowę zagrodową. Może to świadczyć o typowo rolniczym charakterze gminy. Najmniejszą powierzchnię zajmują tereny zabudowy wielorodzinnej oraz usług.

Miejscowe plany zagospodarowania przestrzennego

Miejscowy plan zagospodarowania przestrzennego jest narzędziem dzięki któremu możliwe jest przeprowadzenie działań mających na celu wyznaczenie terenów przeznaczonych pod zabudowę, a także wskazanie tych obszarów, które mają zostać wyłączone spod zabudowy.

W 2018 r. w Gminie Sadkowice obowiązywało 17 planów miejscowych. Łącznie w Gminie Sadkowice planami miejscowymi jest objęte 1468,2 ha, co stanowi ok. 12% powierzchni całej gminy.

19 października 2018 r. Uchwałą nr XLV/270/2018 Rady Gminy Sadkowice został uchwalony jeden plan miejscowy, który zmieniał częściowo ustalenia planu miejscowego z 1995 r.

Na wykresie został zobrazowany procentowy udział poszczególnych przeznaczeń terenu w miejscowych planach zagospodarowania przestrzennego Gminy Sadkowice.

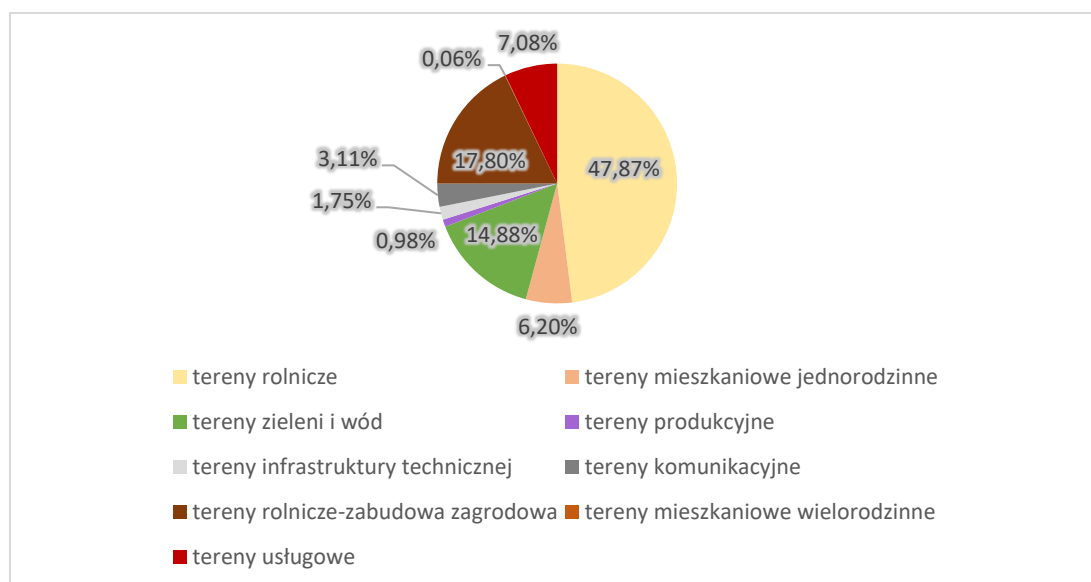

W miejscowych planach zagospodarowania przestrzennego największą powierzchnię zajmują tereny o przeznaczeniu rolniczym oraz tereny zabudowy zagrodowej, natomiast najmniejszą tereny produkcyjne oraz mieszkaniowe wielorodzinne.

W 2018 roku zostało wydanych 126 wypisów i wyrysów z miejscowych planów zagospodarowania przestrzennego.

W przypadku braku miejscowego planu zagospodarowania przestrzennego, zmiana zagospodarowania terenu może nastąpić w drodze decyzji o warunkach zabudowy lub decyzji o lokalizacji inwestycji celu publicznego. W 2018 roku zostało wydanych 28 decyzji o warunkach zabudowy i 6 decyzji o lokalizacji inwestycji celu publicznego.

4. Wieloletni Program Gospodarowania Mieszkaniowym Zasobem Gminy

W Gminie Sadkowice obowiązuje Wieloletni Program Gospodarowania Mieszkaniowym Zasobem Gminy Sadkowice na lata 2016 – 2022 zatwierdzony Uchwałą Nr XIII/83/2015 Rady Gminy Sadkowice z dnia 30 grudnia 2015 r. (Dz. Urz. Woj. Łódzkiego z 2016 r. poz. 506).

Gospodarka mieszkaniowa i komunalna

Na początku 2018 r. zasób mieszkaniowy gminy obejmował następujące mieszkania:

1. budynek w miejscowości Rzymiec (adres: Rzymiec 12)
W budynku znajduje się 6 mieszkań o łącznej powierzchni 218,85 m²:
 - 1) o powierzchni 38,65 m²,
 - 2) o powierzchni 38,45 m²,
 - 3) o powierzchni 52,64 m²,
 - 4) o powierzchni 52,49 m²,
 - 5) o powierzchni 20,41 m²,
 - 6) o powierzchni 16,21 m².

Przeciętna liczba izb - 2.
2. budynek w miejscowości Sadkowice (adres: Sadkowice 40)
W budynku znajduje się 1 mieszkanie o powierzchni 56 m²:
 - 1) o powierzchni 56 m².

Liczba izb - 3.
3. budynek w miejscowości Lewin (adres: Lewin 50)
W budynku znajduje się 1 mieszkanie o powierzchni 32,80 m²:
 - 1) lokal o powierzchni 32,80 m².

Liczba izb – 2.
4. budynek w miejscowości Skarbkowa (adres: Skarbkowa 16)
W budynku znajduje się 1 mieszkanie o powierzchni 30,32 m²:
 - 1) lokal o powierzchni 30,32 m².

Liczba izb – 2.
5. budynek w miejscowości Kaleń (adres: Kaleń 63)
W budynku znajduje się 1 lokal o powierzchni 50 m²:
 - 1) o powierzchni 50 m².

Liczba izb - 2
6. budynek w miejscowości Sadkowice (adres: Sadkowice 128)
W budynku znajdują się 2 mieszkania o łącznej powierzchni 108 m²:
 - 1) o powierzchni 54 m²
 - 2) o powierzchni 54 m².

Przeciętna liczba izb - 4
7. budynek w miejscowości Trębaczew (adres: Trębaczew 30)
W budynku znajduje się 1 mieszkanie o powierzchni 37 m²:
 - 1) o powierzchni 37 m²

Liczba izb - 3

8. budynek w miejscowości Kłopoczyn (adres: Kłopoczyn 17)
W budynku znajdują się 2 mieszkania o łącznej powierzchni 86,40 m²:
 - 1) o powierzchni 55,60 m²
 - 2) o powierzchni 30,80 m².przeciętna liczba izb - 2
9. budynek w miejscowości Kłopoczyn (adres: Kłopoczyn 16)
W budynku znajduje się 1 mieszkanie o powierzchni 45 m²:
 - 1) o powierzchni 45 m².Liczba izb - 4

Łącznie w zasobie gminy znajdowało się na dzień 1 stycznia 2018 r. i na dzień 31 grudnia 2018 r. 16 mieszkań. Liczba mieszkań w trakcie roku nie zmieniła się.

Przeciętna powierzchnia użytkowa mieszkania z gminnego zasobu wynosiła 41,52 m².
Ogólna powierzchnia użytkowa wszystkich komunalnych lokali mieszkalnych na dzień 31.12.2018 r. wynosiła 664,37 m².

W 2018 r. oddano do użytkowania 1 pomieszczenie tymczasowe utworzone w lokalu socjalnym w m. Rzymiec, w związku z eksmisją komornika z budynku prywatnego. Obowiązek zapewnienia pomieszczenia tymczasowego wynika z art. 25c ustawy z dnia 21 czerwca 2001 r. o ochronie praw lokatorów, mieszkaniowym zasobie gminy i o zmianie Kodeksu cywilnego (t.j. Dz. U. z 2018 r. poz. 1234 ze zm.) wg którego umowę najmu tymczasowego pomieszczenia zawiera się z osobą, wobec której wszczęto egzekucję na podstawie tytułu wykonawczego w którym orzeczono obowiązek opróżnienia lokalu służącego zaspokojeniu potrzeb mieszkaniowych, bez prawa do lokalu socjalnego lub zamiennego. Egzekucja była prowadzona przez Komornika Sądowego Rewiru przy Sądzie Rejonowym w Rawie Mazowieckiej sygn. akt KM 216/18 na podstawie tytułu wykonawczego - Uгода zawarta przed Sądem Rejonowym w Rawie Mazowieckiej z dnia 22.03.2017 r. sygn.. akt IC 732/15 dotyczącej eksmisji z lokalu.

W 2018 niewykorzystane były 2 lokale mieszkalne, jeden w m. Rzymiec w związku z koniecznością przeprowadzenia remontu oraz jeden w m. Sadkowice, z uwagi iż lokal znajduje się przy szkole, i jest przeznaczony do wynajmu na czas związany ze stosunkiem pracy – dla nauczycieli. Nauczyciel z którym była zawarta umowa wyprowadził się, a lokalu jeszcze nie przyznano innemu nauczycielowi.

W 2018 r. nie było sprzedaży mieszkań.

W 2018 r. nie wszczynano postępowań eksmisyjnych dotyczących lokali mieszkalnych będących w zasobach gminnych.

Zaległości w opłatach za mieszkania na dzień 1 stycznia 2018 r. 2,4 tys. zł, a płatności dotyczyły 4 mieszkań.

Zaległości w opłatach za mieszkania na dzień 31 grudnia 2018 r. 2,3 tys. zł, a płatności dotyczyły 5 mieszkań.

W 2018 r. nie przeprowadzano remontów mieszkań komunalnych.

Na dzień 1 stycznia 2018 r. i na dzień 31 grudnia 2018 r. w zasobie gminy 2 mieszkania nie posiadały kanalizacji, w tym toalet w danym budynku.

W 2018 r. nie wykorzystywano budynków niemieszkalnych na cele mieszkaniowe.

Na dzień 1 stycznia 2018 r. i na dzień 31 grudnia 2018 r. było 27 podań o przydział mieszkania z zasobu gminy. Wnioski o przydział mieszkania rozpatrywane są przez Wójta Gminy Sadkowice, po zapoznaniu się z opinią Społecznej Komisji Mieszkaniowej, powołanej do opiniowania przydziału mieszkań oraz oceny sytuacji mieszkaniowej rodzin ubiegających się o wynajem lub zamianę lokalu mieszkalnego lub socjalnego. Komisja przy rozpatrywaniu przedłożonych wniosków kieruje się przepisami prawa, w tym w szczególności zasadami określonymi w Uchwale Rady Gminy Sadkowice Nr V/8/03 z dnia 24 marca 2003 r. w sprawie określenia zasad wynajmu lokali mieszkalnych wchodzących w skład mieszkaniowego zasobu Gminy Sadkowice oraz względami społecznymi wynikającymi z oceny stopnia zaspokojenia potrzeb mieszkaniowych członków wspólnoty samorządowej i stanu zasobów mieszkaniowych gminy. Komisja analizuje wszystkie złożone wnioski, po uzyskaniu informacji od Wójta Gminy Sadkowice, że niezbędne jest udzielenie opinii przez Komisję, gdyż w zasobie Gminy znajduje się wolny lokal mieszkalny lub socjalny przeznaczony do oddania w najem. O przydziale mieszkań nie decyduje kolejność złożonych wniosków, lecz najtrudniejsza sytuacja danej rodziny na dzień rozpatrywania wniosków przez Komisję, spośród wszystkich wnioskodawców, ustalona w oparciu o w/w zasady wynajmu. Czas oczekiwania na mieszkanie zależy od wielu czynników, m.in. np. od tego czy rodzina posiada wyrok eksmisyjny lub czy występuje zagrożenie ze względu na panującą przemoc w rodzinie oraz od tego czy Gmina posiada w zasobie wolny lokal mieszkalny. Czas oczekiwania na mieszkanie może wynosić od kilku miesięcy do kilku lat. Sytuacja w tym zakresie w 2018 r. nie uległa zmianie.

W 2018 r. wypłacono dodatki mieszkaniowe na łączną kwotę 1 015,67 zł, których beneficjentem była 1 osoba. Podstawą przyznania było kryterium dochodu.

5. Plan Wykorzystania Zasobu Nieruchomości Gminy

W Gminie Sadkowice został przyjęty „Plan Wykorzystania Zasobu Nieruchomości Gminy Sadkowice na lata 2017-2019” Zarządzeniem Wójta Gminy Sadkowice Nr 3/2017 z dnia 18 stycznia 2017 r. Gminnym zasobem nieruchomości Gminy Sadkowice gospodaruje Wójt Gminy.

Według stanu na 31 grudnia 2018 r. powierzchnia gruntów komunalnych wynosi 166,1874 ha. Wg stanu na dzień 31 grudnia 2016 r. powierzchnia gruntów komunalnych wynosiła 128,9345 ha. Jak wynika z powyższego nastąpił znaczny wzrost powierzchni nieruchomości stanowiących własność Gminy Sadkowice. Wzrost spowodowany jest w szczególności regulacją stanów prawnych dróg wewnętrznych (dojazdowych do pól i miejscowości) nie zaliczonych do żadnej z kategorii dróg publicznych.

W Gminie Sadkowice na bieżąco są ewidencjonowane nieruchomości zgodnie z katastrzem nieruchomości. Ewidencja nieruchomości jest aktualna.

Obowiązujący „Plan Wykorzystania Zasobu Nieruchomości Gminy Sadkowice na lata 2017-2019” nakreśla jedynie główne kierunki działań. W stosunku do każdej nieruchomości rozstrzygnięcia o sposobie i formie jej zagospodarowania zapadają indywidualnie. Gminny zasób nieruchomości jest wykorzystywany zgodnie z wiążącymi organ wykonawczy gminy ustaleniami, które będą wynikały z uchwał budżetowych, przepisów prawnych oraz zgodnie z innymi uchwałami Rady Gminy Sadkowice podejmowanymi w sprawach związanych z gospodarowaniem nieruchomościami dotyczącymi m.in. nabywania, zbywania i obciążania nieruchomości oraz ich wydzierżawiania na okres dłuższy niż trzy lata .

Komunalizacja:

W latach 2017-2018 dokonano komunalizacji:

- razem powierzchnia nieruchomości nabytych w 2017 r. – 28,5786 ha,
- razem powierzchnia nieruchomości nabytych w 2018 r. - 8,92 ha

Sprzedaż

Zbywanie nieruchomości gminnych odbywa się za zgodą Rady Gminy Sadkowice wyrażoną w odrębnych uchwałach.

W latach 2017 r. sprzedano na rzecz najemców 5 lokali mieszkalnych wraz z udziałami w gruntach i częściach wspólnych budynków. W 2018 r. nie było sprzedaży lokali ani innych nieruchomości.

Zakup

W latach 2017-2018 Gmina Sadkowice nie dokonywała zakupu nieruchomości.

Użytkowanie wieczyste

W Gminie Sadkowice nie ma nieruchomości oddanych przez Gminę Sadkowice w użytkowanie wieczyste.

6. Program opieki nad zabytkami dla Gminy

W celu planowania działań dotyczących finansowania, inicjowania, wspierania oraz koordynowania prac z dziedziny ochrony zabytków i krajobrazu kulturowego oraz upowszechniania i promowania dziedzictwa kulturowego przyjęto „Program opieki nad zabytkami dla Gminy Sadkowice na lata 2014-2018”. Zadaniem programu jest organizacja działań edukacyjnych i wychowawczych wobec miejscowej społeczności. Dla realizacji powyższego założenia niezbędna jest realizacja szczegółowych celów określonych w art. 87 ustawy z dnia 23 lipca o ochronie zabytków i opiece nad zabytkami. Ważnym elementem kulturowym krajobrazu naszej gminy jest pomnik przyrody „Aleja Lipowa” w miejscowości Bujaly – uznana za pomnik przyrody. Przeprowadzono inwentaryzację drzewostanu w alei. Z uwagi na liczne wylomy na skutek burz i wichur, a także ze względu na utratę wartości przyrodniczej i krajobrazowej, uchwałą Rady Gminy Sadkowice z dnia 21 czerwca 2017 roku zmieniono liczbę drzew wchodzących w skład alei z 213 szt na 173 szt. Z alei wykluczono 15 lip, 1 dąb szypułkowy, 10 robinii białej, 11 jesionów wyniosłych, 1 klon zwyczajny, 1 topolę kanadyjską i 1 klon jawor. W ramach czynnej ochrony pomnika przyrody i zachowania jego wartości przyrodniczych, historycznych i krajobrazowych Wójt Gminy i Rada Gminy Sadkowice podjęli działania w celu przeprowadzenia zabiegów sanitarno-pielęgnacyjnych i

konserwatorskich pomnika przyrody. W ramach tych działań przewidziano cięcia sanitarne, usuwanie fragmentów złamanych, zakładanie wiązań elastycznych. Na działanie takie gmina pozyskała środki z WFOŚiGW w Łodzi w kwocie 72 000 złotych. Realizacja zadania planowana do 30 września 2019 roku.

7. Środowisko

1. Gospodarka odpadami

Zgodnie z ustawą z dnia 13 września 1996 r. o utrzymaniu czystości i porządku w gminach (t.j. Dz. U. z 2018 r. poz. 1454, poz. 1629) od 1 lipca 2013 r. obowiązuje nowy system gospodarki odpadami.

Gmina zorganizowała odbiór odpadów komunalnych od nieruchomości zamieszkałych. Od 1 lipca 2013 r. opłata za gospodarowanie odpadami komunalnymi była naliczona od gospodarstwa domowego. Od 1 marca 2014 r. Rada Gminy zróżnicowała stawkę opłaty za odpady od gospodarstwa domowego, dzieląc gospodarstwa na 1- osobowe i liczące 2 i więcej osób. Od 1 maja 2015 r. Rada Gminy dokonała wyboru metody ustalenia opłaty za gospodarowanie odpadami komunalnymi od liczby osób zamieszkujących daną nieruchomość. Przyjęto zasadę – im więcej osób zamieszkuje daną nieruchomość, tym stawka opłaty za odpady jest niższa.

Pobrana opłata przeznaczona jest na pokrycie kosztów funkcjonowania systemu gospodarowania odpadami komunalnymi, w skład których wchodzi odbiór i zagospodarowanie odpadów, utrzymanie Punktu Selektywnej Zbiórki Odpadów Wielkogabarytowych, koszty administracyjne i informatyczne związane z obsługą systemu.

Systemem gospodarowania odpadami komunalnymi objęto do dnia 31.12.2018 r. 1477 nieruchomości zamieszkałych. Brak segregacji zadeklarowało tylko 4 właściciele nieruchomości.

Prowadzący działalność gospodarczą mają obowiązek posiadania umowy na odbiór odpadów, z przedsiębiorcą, wpisanym do prowadzonego przez Wójta Gminy Sadkowice rejestru działalności regulowanej w zakresie odbierania odpadów komunalnych od właścicieli nieruchomości na terenie Gminy Sadkowice.

Wszystkie nieruchomości zostały wyposażone w odpowiednie pojemniki oraz worki do selektywnej zbiórki odpadów. Na działce nr 378 w miejscowości Sadkowice – dawna baza SKR utworzony został Punkt Selektywnej Zbiórki Odpadów Wielkogabarytowych (PSZOW). Do tego Punktu mieszkańcy w ramach opłat za gospodarowanie odpadami komunalnymi mogą w pierwszy piątek każdego miesiąca oddawać następujące odpady: zużyty sprzęt elektryczny i elektroniczny, meble, zużyte opony, odpady budowlane (gruz remontowy i rozbiórkowy), makulaturę. Dodatkowo 2 razy w ciągu roku (wiosną i jesienią) organizowana jest zbiórka odpadów wielkogabarytowych sprzed posesji tzw. wystawka.

Gmina musi zapewnić osiągnięcie zgodnie z Rozporządzeniem Ministra Środowiska poziomów recyklingu, odzysku i przygotowania do ponownego użycia odpowiednich frakcji odpadów komunalnych. Wójt corocznie sporządza sprawozdanie z realizacji zadań z zakresu

gospodarowania odpadami komunalnymi, które przedkłada Marszałkowi Województwa i Wojewódzkiemu Inspektorowi Ochrony Środowiska.

Od 01.05.2017 r. do 30.04.2019 r. Gmina Sadkowice podpisała umowę na świadczenie usług odbioru i zagospodarowania odpadów z firmą PUK „FART-BIS” Sp. z o.o., 15 – 116 Kielce, ul. Ściegiennego 268a wyłonioną w przetargu, na kwotę 754 920,00 zł brutto za cały okres trwania umowy.

2. Zadania z zakresu ochrony środowiska

1) Program Ochrony Środowiska został przyjęty uchwałą Nr XXVIII/184/2017 Rady Gminy Sadkowice z dnia 21 czerwca 2017 r. Został on opracowany zgodnie z zapisami ustawy z dn. 27 kwietnia 2001 roku Prawo ochrony środowiska (Dz.U. z 2016 r., poz.672, ze zm.). Na terenie gminy brak jest dużych zakładów przemysłowych. Gospodarka Gminy Sadkowice opiera się na rolnictwie, a w szczególności na sadownictwie. Tło zanieczyszczeń do powietrza wykazuje brak przekroczeń stężeń niebezpiecznych związków. Największy wpływ na zanieczyszczenie powietrza ma niska emisja z palenisk domowych. Głównym czynnikiem grzewczym jest węgiel i jego pochodne. Sporadycznie występują instalacje centralnego ogrzewania oparte na oleju opałowym propan – butan.

2) Zadania z zakresu usuwania azbestu.

Gmina w 2018 roku usuwała wyroby zawierające azbest zgodnie z Uchwałą XXXVI/228/2018 Rady Gminy Sadkowice z dnia 27 lutego 2018 r. w sprawie zmiany Programu usuwania azbestu i wyrobów zawierających azbest z terenu gminy Sadkowice.

W 2018 r. – usunięto 63,31 Mg – koszt projektu 13 264,71 zł. Dofinansowanie z WFOSiGW w Łodzi – 11 938,00zł.

8. Ochrona zwierząt

W roku 2018 na realizację zadań z zakresu przeciwdziałania bezdomności zwierząt oraz opieki weterynaryjnej nad zwierzętami uczestniczącymi w wypadkach drogowych zostało przeznaczonych 63 357,70 zł.

9. Program Profilaktyki i Rozwiązywania Problemów Alkoholowych , Program Przeciwdziałania Narkomanii

Gminna Komisja Rozwiązywania Problemów Alkoholowych w 2018 roku realizowała zadania wynikające z Gminnego Programu Profilaktyki i Rozwiązywania Problemów Alkoholowych na 2018 rok przyjętego Uchwałą Rady Gminy Sadkowice nr XXXIII/215/2017 z dnia 28 grudnia 2017 roku oraz Gminnego Programu Przeciwdziałania Narkomanii na 2018 rok przyjętego Uchwałą Rady Gminy Sadkowice nr XXXIII/216/2017 z dnia 28 grudnia 2017 roku.

GKRPA powołana została Zarządzeniem Wójta Gminy Sadkowice nr 65/2017, następnie jej skład uległ zmianie Zarządzeniem Wójta Gminy Sadkowice nr 56/2018 z dnia 24 sierpnia 2018

roku. W skład GKRPA na podstawie obydwu Zarządzeń wchodzi osoby przeszkolone w zakresie profilaktyki i rozwiązywania problemów alkoholowych.

Podstawowym zadaniem komisji oraz głównym celem jest podejmowanie działań zmierzających do ograniczenia spożycia napojów alkoholowych oraz zmiany strukturyich spożywania oraz zapobieganie powstaniu nowych problemów alkoholowych, a także zwiększenie zdolności do radzenia sobie z istniejącymi problemami alkoholowymi.

W ramach działalności w 2018 r. odbyło się **18 posiedzeń** Gminnej Komisji Rozwiązywania Problemów Alkoholowych.

W związku ze złożonymi wnioskami (pisemnie i ustnie) na posiedzenie Komisji wezwanych zostało 35 osób, z czego zgłosiło się 25 osób. Wobec osób zgłoszonych do postępowania, podjęto działania:

- z osobami zgłoszonymi przeprowadzono rozmowy interwencyjno-motywuujące oraz pogadanki na temat szkodliwości napojów alkoholowych i wszelkich zagrożeń związanych z nadmiernym spożywaniem alkoholu,
- wśród osób zgłoszonych na Komisję rozdysponowano materiały edukacyjne otrzymane z Państwowej Agencji Rozwiązywania Problemów Alkoholowych,
- wyznaczono okresy próbne dla osób zgłoszonych.

Na terenie Gminy w 2018 roku zezwolenie na sprzedaż napojów alkoholowych przeznaczonych do spożycia poza miejscem sprzedaży zawierające do 4,5 % alkoholu oraz piwa posiadało 16 sklepów i 1 bar, zawierających powyżej 4,5 % do 18 % alkoholu (z wyjątkiem piwa) posiadało 16 sklepów, zawierające powyżej 18 % alkoholu posiadało 15 sklepów, natomiast zezwolenie na tzw. ogródki piwne posiadały 4 sklepy i 1 bar.

Członkowie Komisji również w ramach swojej działalności w 2018 roku wydali 15 pozytywnych opinii na sprzedaż napojów alkoholowych, jak również brali czynny udział w posiedzeniach Zespołu Interdyscyplinarnego.

Od stycznia 2018 r. do grudnia 2018 r. na terenie Gminy Sadkowice działał punkt konsultacyjny bezpłatnej pomocy psychologicznej. Dla potrzeb mieszkańców gminy w każdy drugi i czwarty poniedziałek miesiąca w godzinach 9:00-11:00 dyżuruwał psycholog świadczący pomoc w zakresie:

- uzależnień (alkohol, narkotyki, hazard)
- pomoc dla rodzin osób z problemem uzależnień
- pomoc osobom doznającym przemocy w rodzinie
- porady rodzinne (konflikty małżeńskie, itp.)
- porady wychowawcze
- kłopoty i kryzysy innego rodzaju

W okresie od stycznia do grudnia 2018 r. do punktu zgłosiło się 20 osób, co przełożyło się na 43 godziny terapeutyczne.

Zespół interdyscyplinarny Gminy Sadkowice działa na podstawie:

- Uchwały nr VII/40/2011 z dnia 17 czerwca 2011 r. w sprawie i sposobu powołania i odwołania członków zespołu interdyscyplinarnego w Sadkowicach oraz szczegółowych warunków jego funkcjonowania oraz Zarządzenia Nr 58/2018 Wójta Gminy Sadkowice z dnia 27 sierpnia 2018

roku w sprawie powołania Zespołu Interdyscyplinarnego d.s. przeciwdziałania przemocy w rodzinie.

Obsługę organizacyjno - techniczną Zespołu Interdyscyplinarnego zapewnia Gminny Ośrodek Pomocy Społecznej w Sadkowicach.

W roku 2018 odbyły się trzy posiedzenia Zespołu Interdyscyplinarnego.

W roku 2018 zostały założone przez policję dla mieszkańców naszej gminy 2 Niebieskie Karty.

W 2 przypadkach zakończono procedurę w związku z ustaniem przemocy w rodzinie i zrealizowaniem indywidualnego planu pomocy rodzinie.

XI. Spółka Wodna

W Gminie Sadkowice działa spółka wodna, która wykonuje prace melioracyjne w oparciu o fundusze pozyskane z Urzędu Marszałkowskiego, Gminy Sadkowice- 15 000 zł i składek od członków spółki.

W 2018 roku zostały wykonane prace konserwacyjne na rowach melioracyjnych w miejscowościach:

Olszowa Wola, Przyłuski, Sadkowice, Nowe Sadkowice, Turobowice o łącznej długości rowów 3518 m na kwotę 26 910,00 zł.

Usunięto awarie drenarskie w miejscowościach: Szwejki Wielkie, Nowe Lutobory, Sadkowice, Nowe Szwejki, Pawłowice, Nowy Kłopotczyn, Bujały, Nowe Szwejki, Paprotnia, Kaleń, Przyłuski, Turobowice za łączną kwotę 13 510,04 zł.

XII. Członkostwo gminy

Gmina Sadkowice jest członkiem organizacji i stowarzyszeń skupiających samorządy o lokalnym oraz ogólnopolskim zasięgu:

W dniu 6 czerwca 2008 roku Rada Gminy Sadkowice podjęła uchwałę w sprawie przystąpienia Gminy Sadkowice do Stowarzyszenia Lokalna Grupa działania „Kraina Rawki”.

W dniu 29 sierpnia 2005 roku Rada Gminy Sadkowice podjęła uchwałę nr XXVII/107/05 w sprawie utworzenia wspólnie z powiatem rawskim oraz samorządami gminnymi powiatu rawskiego Stowarzyszenia Rozwoju Ziemi Rawskiej.

W dniu 26 stycznia 2015 roku Rada Gminy Sadkowice podjęła uchwałę Nr IV/18/2015 w sprawie wyboru przedstawiciela do rady Społecznej przy Samodzielnym Publicznym Zakładzie Opieki Zdrowotnej w Rawie Mazowieckiej. Na kadencję przypadająca na lata 2015-2019 została wybrana pani Joanna Nowocin -radna kadencji 2014-2018.

W dniu 27 kwietnia 2001 roku Rada Gminy Sadkowice podjęła uchwałę Nr III/17/2001 w sprawie członkowska w Stowarzyszeniu Powiatów i Gmin dorzecza Bzury.

W dniu 9 lutego 2007 roku Rada Gminy Sadkowice podjęła uchwałę Nr V/24/07 w sprawie przystąpienia do Stowarzyszenia o nazwie Związek Gmin Wiejskich Rzeczypospolitej Polskiej.

XIII. Inne działania.

W dniu 11 maja 2018 roku Zarządzeniem Nr 17/2018 roku został ogłoszony konkurs „Czyste Sołectwo 2018”. W wyniku oceny końcowej powołanej Komisji I miejsce zajęło sołectwo Zabłocie, II miejsce sołectwo Przyłuski, III miejsce sołectwo Celinów.

Zgodnie z uchwałą nr XXII/137/2016 Rady Gminy Sadkowice z dnia 17 października 2016 roku w sprawie szczegółowych zasad i trybu przyznawania nagród i wyróżnień za osiągnięcia w działalności sportowej w 2018 roku nagrodę III stopnia otrzymał pan Artur Kamiński.

W 2018 roku została przekazana kwota 500 zł na zakup upominków dla członków Polskiego czerwonego Krzyża- Klub Honorowych Dawców Krwi „Kropelka”.